Skadedokumentasjon

Dialogmøter ST, 2017 Frode Aalbu, SNO

MILJØ-DIREKTORATET

STATENS NATUROPPSYN

Skadedokumentasjon I

- Hjemlet i Naturmangfoldloven og erstatningsforskriften
- Rovviltkontaktens rolle:
    - Mottar meldinger og foretar feltkontroll
    - Skal bekrefte eller avkrefte mistanke om rovviltskade
    - Følger instruks fastsatt av SNO
    - Skal opptre objektivt og nøytralt
    - Rapporterer fortløpende med tekst og bilder
    - Gir anbefaling til konklusjon
- Regionansvarliges rolle:
    - Mottar og kvalitetssikrer rapporter fra RVK
    - Fastsetter endelig konklusjon
- Vurderer og konkluderer i enkeltsaker
    - Totalbildet i forhold til erstatningssaker er forvaltningens oppgave!
    - Summen av skadedokumentasjon kan aldri bli mer enn minimumstall på faktisk rovviltskade

MILJØ-DIREKTORATET

STATENS NATUROPPSYN

Skadedokumentasjon II

- Drept av rovvilt?
  - Håndbok for skadedokumentasjon. Utgitt 2011.
  - Bestilles/lastes ned fra **www.naturoppsyn.no**
  - Drept eller ikke drept?
  - Beskriver artsspesifikke drapsteknikker for rovviltartene
  - Andre dødsårsaker
  - Fastsettelse av dødsårsak og vurdering

MILJØ-DIREKTORATET

STATENS NATUROPPSYN

Skadedokumentasjon III

- All dokumentasjon skal være etterprøvbar
- I et stort antall saker er det umulig å påvise dødsårsak
- Godkjenningsfunksjonen hos regionansvarlige skal være med og sikre likebehandling

MILJØDIREKTORATET

STATENS NATUROPPSYN

Fastsettelse av skadeårsak

- Hovedhensikten med skadedokumentasjon er å bekrefte/avkrefte om bufe og tamrein (med mer) er drept eller skadet av fredet rovvilt
- Om mulig skal spesifikk døds-/skadeårsak angis
- Det skilles mellom primære og sekundære skader (før og etter død)
- Det registreres tegn på og ved kadaveret
- Dødsårsak angis dersom det finnes indikasjoner på en årsak som i sannsynlighetsgrad overstiger andre mulige indikasjoner på dødsårsaker

MILJØ-DIREKTORATET

STATENS NATUROPPSYN

Vurdering

- Vurdering «Usikker» benyttes når indikasjonene på en dødsårsak er svak, og kan forveksles med andre indikasjoner.
- Vurdering «Antatt» benyttes når indikasjonene på en dødsårsak har sannsynlighetsovervekt, men andre årsaker ikke kan utelukkes.
- Vurdering «Dokumentert» benyttes når indikasjonene på en dødsårsak er entydige, og ikke kan forveksles med andre dødsårsaker.

MILJØ-DIREKTORATET

STATENS NATUROPPSYN

Rovbase I

- **Alle saker undersøkt av SNO registreres fortløpende i «produksjons-rovbasen»**

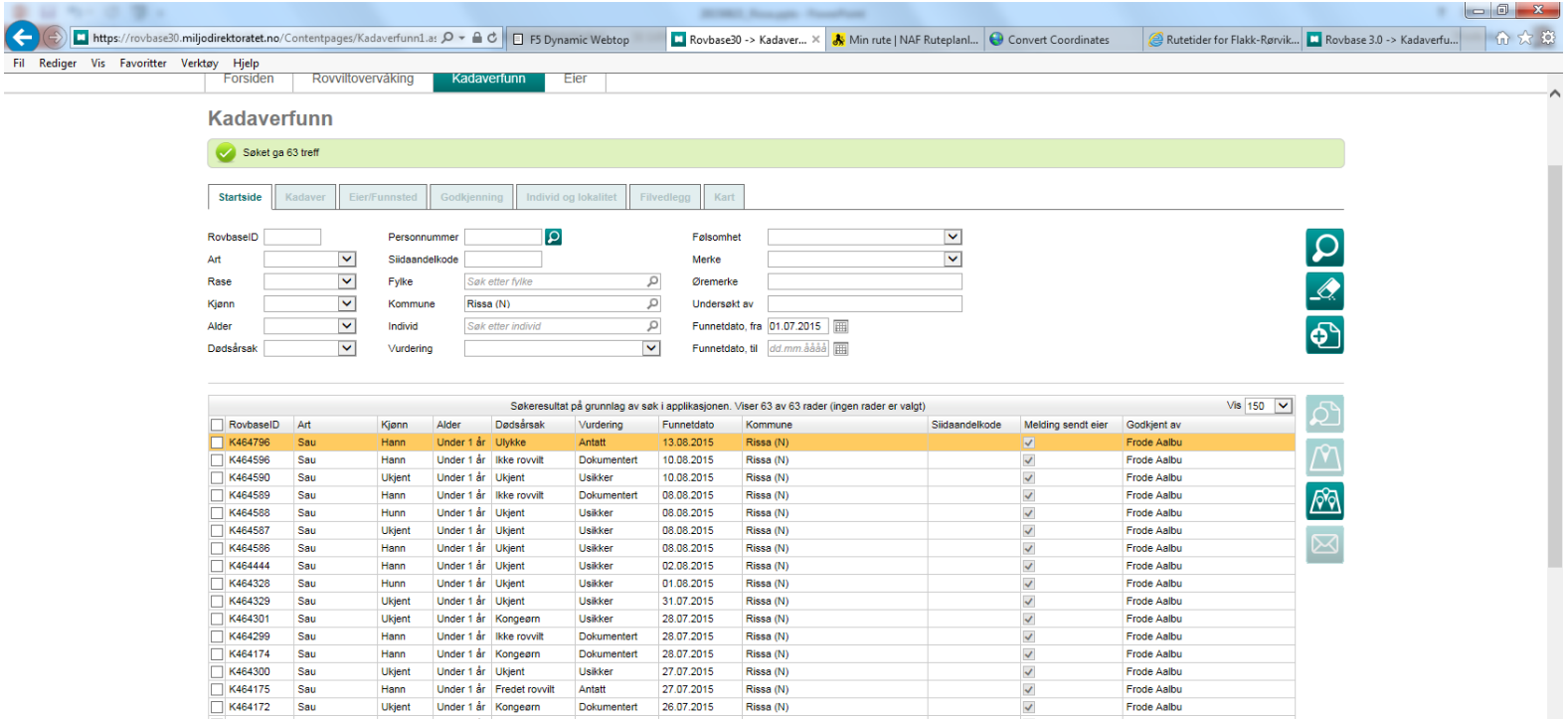

MILJØ-DIREKTORATET

STATENS NATUROPPSYN

Rovbase II

- **Alle saker med rovvilt som skadegjører kan søkes opp i www.rovbase.no straks regionansvarlig har godkjent saken**

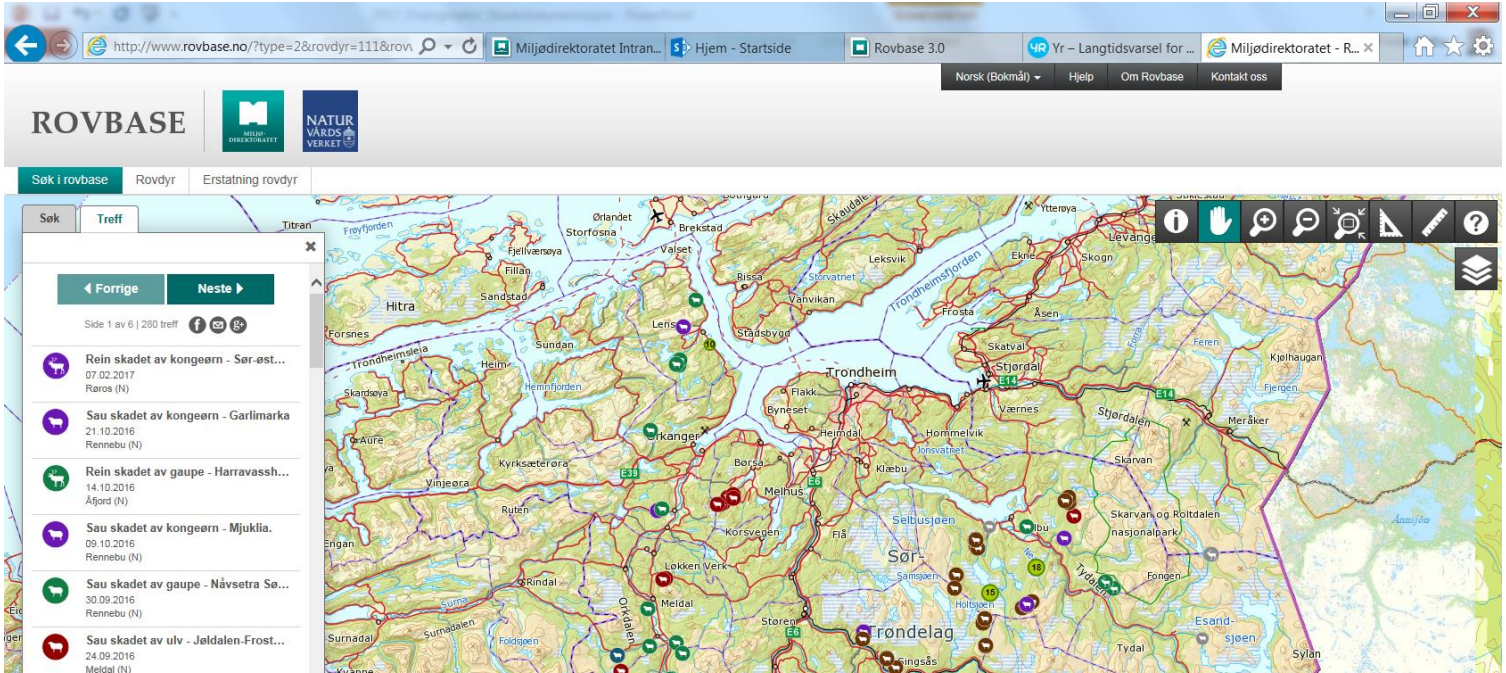

MILJØ-DIREKTORATET

STATENS NATUROPPSYN

Eksempelbilder fra skadedokumentasjon

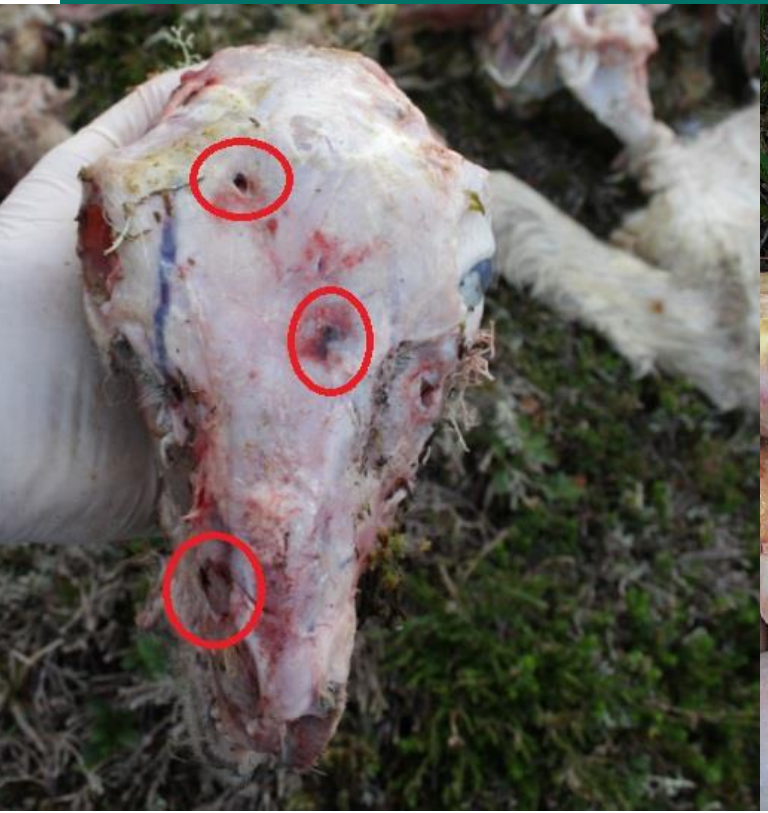

MILJØ-DIREKTORATET

STATENS NATUROPPSYN

Eksempelbilder fra skadedokumentasjon

MILJØ-DIREKTORATET

STATENS NATUROPPSYN

Eksempelbilder fra skadedokumentasjon

MILJØ-DIREKTORATET

STATENS NATUROPPSYN

Hva bør finner/dyreeier gjøre ved mistanke om rovviltskade

- Ta oversiktsbilder og nærbilder på funntidspunkt
- Ikke flytte kadaveret hvis ikke nødvendig
- Beskytt kadaveret mot kadaver-spisere
- Merk funnstedet for gjenfinning
- Ta gps-posisjon (helst i posisjonsformat: UTM og kartdatum: WGS 84)
- Varsle lokal rovviltkontakt snarest
- Dyreeier bør være med på skadedokumentasjonen

MILJØ-DIREKTORATET

STATENS NATUROPPSYN

MILJØ-
DIREKTORATET

STATENS
NATUROPPSYN

Naturoppsyn.no